



INFORMACIÓN GENERAL

7 de agosto de 2021

¡Qué la Divina Misericordia les acompañe en su diario caminar! Desde el comienzo de la Pandemia hemos estado muy pendientes a los cambios que ha establecido el Gobierno de Puerto Rico, en relación a la prevención contra al COVID-19. Esto es así, ya que son ellos los primeros que reciben los datos y envían las recomendaciones que debemos seguir, para la salud y seguridad de nuestro pueblo.

Tanto ustedes como nosotros nos vamos a enfrentar a un año lleno de novedades y retos. Sin embargo, velar por la salud de nuestra comunidad escolar tiene que ser una prioridad y una responsabilidad de todos.

Basándonos en las normas exigidas por el ***Protocolo del Departamento de Salud para la vigilancia de COVID-19 en el sector educativo de Puerto Rico***, debemos **actualizar** todos los detalles que fueron compartido con ustedes durante el Verano. Al presentarnos tantas variantes, **según recibamos las notificaciones oficiales del Departamento de Salud iremos actualizando nuestras comunicaciones con ustedes.**

VACUNACIÓN

El Departamento de Salud enfatiza que *la vacunación es la principal estrategia para terminar con la Pandemia del COVID-19*. **Recientemente, la Orden Administrativa Núm. 509 establece el requisito de estar vacunado contra el COVID-19 como condición para asistir a la escuela.** Esta medida también la extienden a los padres y visitantes que acudan a la escuela bajo una cita u otro.

Según esta Orden, ningún estudiante o niño de 12 años en adelante, podrá ser admitido **de forma presencial**, si no está debidamente inmunizado o prueba que comenzó el proceso de vacunación con la primera dosis. En este caso, la Orden indica que el **proceso de vacunación tiene que finalizarse antes del 30 de septiembre**. Se aclara que **de no estar vacunado, el estudiante puede continuar sus estudios, pero de forma virtual.**

La excepción a esta norma será por razones de salud (condición que tiene que ser certificada por un médico) o por creencias religiosas (que va en contra de sus dogmas). En ambos casos se tendrá que presentar, además de una certificación médica o pastoral, el formulario dispuesto para tal en la página oficial del Departamento de Salud.

Desearíamos conocer cuán protegida está nuestra comunidad escolar. **Las familias que voluntariamente deseen enviarnos una copia de la Tarjeta de vacunación de sus hijo(s), pueden hacerlo a través de nuestro correo electrónico: info@academiasanjorge.org**

MEDIDAS DE PREVENCIÓN

Al continuar la Pandemia, todas las personas que entren a las instalaciones de nuestra escuela, independientemente del estatus de vacunación, tendrán que seguir las siguientes medidas básicas de prevención contra el COVID-19: uso de mascarillas en todo momento; guardar el distanciamiento y lavarse las manos o utilizar antibacterial frecuentemente.

En la práctica, al entrar, a toda persona se le desinfectarán las manos, se les verificará la temperatura en las estaciones de desinfección y entrarán o saldrán de la Academia guardando 6 pies de distancia.

En la entrada de cada salón tenemos disponible un dispositivo antibacterial y algunos productos esenciales para la salubridad individual. Los baños, salones y áreas comunales se limpiarán y desinfectarán periódicamente, con productos autorizados por el CDC.

Los maestros mantendrán desinfectadas las áreas comunales y de contacto frecuente del salón. Así también **cada estudiante será responsable de traer y mantener, diariamente**, sus mascarillas (preferible en colores sólidos, sin diseños o dibujos y sin válvulas) y sus productos personales de desinfección. Se requerirá que cada uno desinfecte continuamente las superficies de sus áreas de trabajo y los objetos que utilice frecuentemente: tope de los pupitres, materiales escolares, etc. Por su seguridad, el estudiante no podrá compartir sus materiales.

Luego de la salida diaria, los salones serán desinfectados y clausurados hasta el próximo día escolar. Por tanto, no se permitirá a nadie en las instalaciones luego de esta desinfección. Las tutorías privadas, mientras dure la Pandemia, no se podrán atender de forma presencial en la Academia; se recomienda recibirlas de forma virtual.

Las terapias educativas personales, mientras dure la emergencia, no podrán ser ofrecidas en la Academia. Anteriormente, **cuando no existía la Pandemia**, la Academia colaboraba con estos servicios, pero, por ahora, ante un virus tan letal y por la seguridad de todos, la Institución no podrá prestar sus instalaciones para esto.

Los aires acondicionados recibirán una limpieza y tratamiento especial periódicamente. Esto será certificado por la compañía que nos ofrece el servicio. Adicional, como recomienda el Departamento de Salud, se dejarán abiertos puntos de circulación de aire natural. Las fuentes de agua estarán cerradas. Se recomienda traer botellas de agua, para su consumo.

DISTANCIAMIENTO

El Departamento de Salud flexibilizó el distanciamiento físico dentro de los salones, con el propósito de asegurarle el acceso a la instrucción presencial a todos los estudiantes. Sin embargo, se va a mantener el distanciamiento de 6 pies en las áreas comunales.

HORARIO ESCOLAR

Se va a mantener el horario escolar de 7:30 AM a 2:30 PM. Este horario será por ciclos (7 días escolares).

Los estudiantes serán recibidos a partir de las 7:30 AM. En los próximos días estaremos explorando la alternativa de las entradas y salidas con horarios escalonados. **Por ahora, si el estudiante llega antes de las 7:30 AM,** tendrá que esperar dentro del vehículo de sus padres hasta que se acerque la hora de entrada.

Los padres no podrán entrar a la Institución con sus hijos(as) sin previa cita; éstos tendrán que permanecer dentro de sus vehículos al entregar o buscar a sus hijos(as). Las gestiones financieras u otras podrán realizarse a través de la vía telefónica.

Será responsabilidad de cada padre buscar a su(s) hijo(s) a tiempo. Luego de la hora de salida, no se permitirá la permanencia de estudiantes en los salones, pasillos, entradas, lobby u otros. Los estudiantes que permanezcan luego de esa hora serán enviados al Programa de cuidado, para así evitar la aglomeración. Posteriormente el servicio prestado se les facturará a los padres.

Las prácticas deportivas por tardes seguirán el protocolo de seguridad y salud determinado por la Liga LACC.

El *Programa de Supervisión de Asignaciones o Cuido extendido* se ofrecerá hasta las 5:30 PM. Al tocar el timbre de salida, los estudiantes matriculados en el mismo serán guiados hacia los respectivos salones de cuidado. Este Programa, que sirve a estudiantes de PK° a 8° grado, tendrá espacios limitados.

ENTRADAS Y SALIDAS

Para lograr el distanciamiento entre los estudiantes al entrar y salir, se han reconsiderado y cambiado los accesos a la Institución:

- **Kínder** entrará y saldrá por el portón principal, hacia el área del *Playground*.
- **Pre-Kínder** y de **1ro a 3ro** grado entrarán y saldrán por el área del *Lobby*.
- **4to a 6to** grado entrarán y saldrán por el portón de la Cancha, de acuerdo al área previamente identificada.
- **7mo a 12mo** entrarán y saldrán por el portón de la Cancha, de acuerdo al área previamente identificada.

Tanto la entrada como la salida se harán de forma unidireccional (ver diagrama adjunto).

MODALIDAD DE ENSEÑANZA

El Gobierno y el Departamento de Salud, hasta el momento, exige que todas las escuelas comiencen de forma Presencial.

Conscientes de que algunos padres aún desean tomar más precauciones contra el COVID-19, la Academia San Jorge les permitirá iniciar, al que lo solicite antes del 9 de agosto, el curso escolar de forma virtual. El compromiso con esta Modalidad será por un mínimo de un Trimestre. Si desean participar de la Modalidad Virtual, tienen que solicitar la misma a través del formulario especial que se ha publicado en la página oficial de la Academia.

Los estudiantes no cambiarán de salón, lo harán los maestros. Para ofrecer el servicio virtual simultáneamente con el presencial, en cada salón se estarán instalando cámaras y equipos tecnológicos especializados. Las clases seguirán utilizando los programas de *Google Classroom*, *SEESAW*, *Google Meet* y *ZOOM*.

Luego de la hora de salida, los(as) maestros(as) estarán disponibles para aclarar dudas o preguntas sólo de forma virtual.

LOCKERS O CUBÍCULOS

De acuerdo al Departamento de Salud, para evitar la aglomeración en los espacios reducidos, los estudiantes no podrán utilizar los *lockers* o cubículos.

Las maestras de PK a 3ro se encargarán de recibir y distribuir los libros o materiales de los niños, de acuerdo a la programación del día. Al no haber cambio de salones, los demás estudiantes podrán conservar sus materiales cerca de sus pupitres. Se les recomienda traer los libros y materiales que usarán de acuerdo a la programación diaria.

COMEDOR

La nueva Orden Administrativa nos permite utilizar el Comedor escolar. Este año, hasta nuevo aviso, los servicios de alimentos se ofrecerán de forma gratuita. **No tendremos el servicio de desayuno.**

Todos los estudiantes recibirán su almuerzo en el Comedor, a excepción de Preescolar que hasta el momento lo recibirán en sus salones. Para evitar la aglomeración de estudiantes en el Comedor, se ha programado el almuerzo de forma escalonada. Luego de la *Reunión General de Padres*, debido a la cantidad de estudiantes matriculados, tuvimos que reestructurar la división de grupos original, de acuerdo al siguiente horario:

- 10:45 AM PK a 6to grado
- 11:40 AM 7mo a 9no grado
- 12:35 AM 10mo a 12mo grado

Las regulaciones federales del Comedor escolar no nos permiten disponer de microondas. **No se permitirá la entrega de comidas externas (delivery) ni traer almuerzos externos diarios durante o a mitad del horario escolar.** El estudiante que no desee utilizar los servicios del Comedor podrá traer sus alimentos en termos calientes o loncheras.

Los estudiantes de PK a 6to grado tendrán una merienda liviana posterior al almuerzo. De 7mo a 12mo grado, antes de finalizar el tercer período, tendrán unos minutos para también consumir una merienda liviana.

Para recibir los servicios del Comedor se requerirá completar el **Formulario Socioeconómico que se entregará el 16 de agosto**. Adicional al Formulario Socioeconómico del Comedor también se les enviará el Formulario **Socioeconómico Tecnológico**. Ambos formularios tienen que **entregarlos llenos antes del 20 de agosto**.

REGLAMENTO ESCOLAR (Regular y Virtual)

El *Manual de Normas del Estudiante* está disponible en la página oficial de la Academia. Los padres, encargados y estudiantes tendrán la responsabilidad de repasar, seguir y cumplir las reglas estipuladas tanto en el Reglamento regular como en el Virtual.

Les invitamos a leer y repasar con sus hijos estas normas, sobre todo las relacionadas a: el uso del uniforme; color, estilo y largo del cabello; uso de pantallas; uso del celular y otros.

VISITAS A LAS OFICINAS O A LA INSTITUCIÓN

Mientras dure la Pandemia, las visitas a la Academia estarán restrictas a situaciones de emergencia. Para visitar las Oficinas de Consejería u otras, la Administración o para dialogar con algún maestro, favor de llamar y concertar una cita.

ENFERMERÍA

Será responsabilidad de los estudiantes traer diariamente más de una mascarilla y su equipo personal de desinfección.

Los padres tendrán la responsabilidad primaria de verificar la salud de sus hijos(as) antes de asistir a la escuela. Si el alumno presenta algún síntoma similar o relacionado al COVID-19 u otra enfermedad tiene que permanecer en su hogar y luego consultar a su médico primario. En estos casos se requerirá un certificado médico para poder reintegrarse a las clases.

Si un estudiante presenta síntomas durante las clases, será enviado inmediatamente a la Enfermería. Éste se ubicará en un área de aislamiento preventivo, bajo la supervisión de la Enfermera, mientras se contacta a los padres o encargados del niño(a). Se requerirá un certificado médico para poder reintegrarse a las clases.

Si el estudiante sale de la Academia antes de las 2:30 PM (**cita médica u otro**), por la salud y seguridad de todos, no se le permitirá regresar a la Institución el mismo día.

Les invitamos a repasar otros detalles en el *Protocolo de Salud y Seguridad contra el COVID-19* que se expone en la página oficial de la Academia.

DIAGRAMA DE ENTRADA A LA ACADEMIA

(Salidas utilizando las mismas rutas)

ACADEMIA SAN JORGE

Unilateral Circulation Diagram
Main Building - FIRST FLOOR
(Map not to scale)

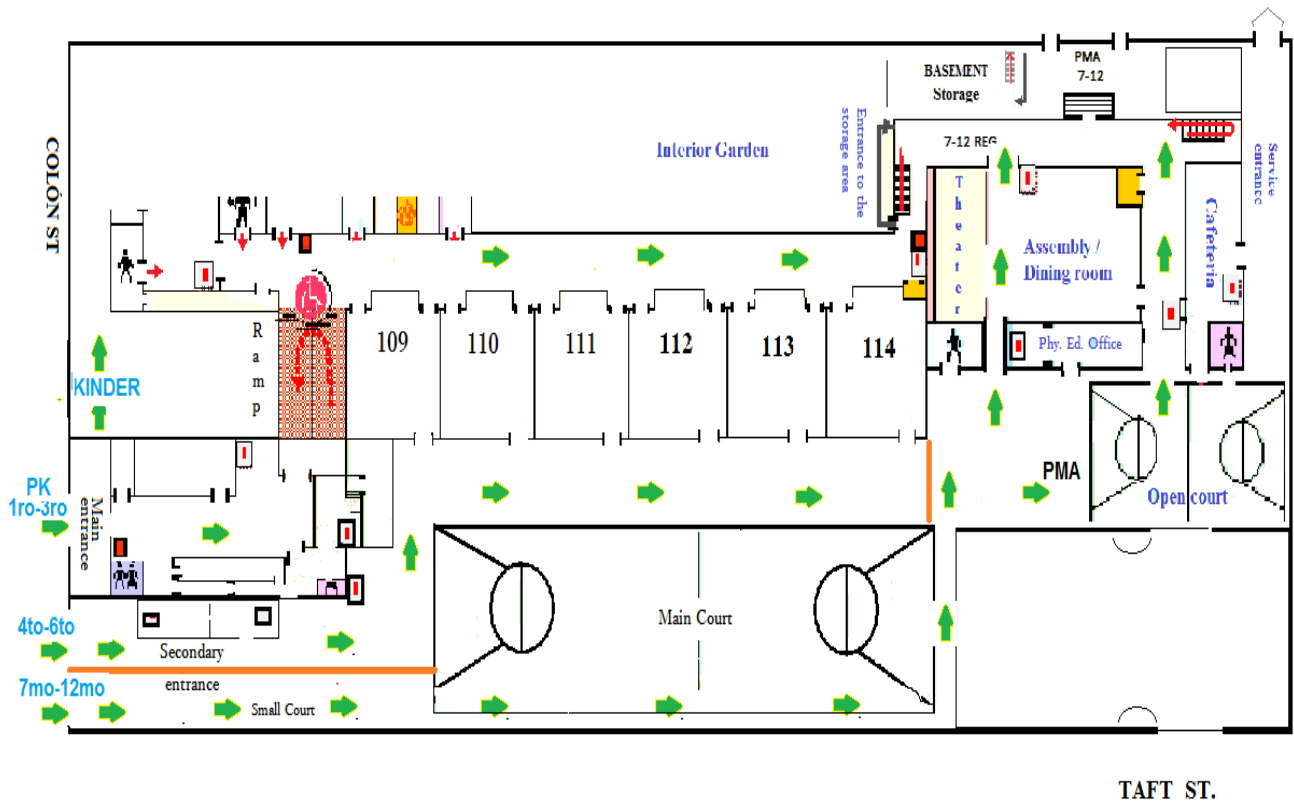

SPECIAL LEGEND:

	Extinguisher
	Bathrooms
	Fire alarm
	OUT
	IN

ALTERNATIVE EVACUATION MAP
2021